CHENG YU TUNG EAST ASIAN LIBRARY
University of Toronto Library
130 St. George Street
8th Floor
Toronto, Ontario, Canada M5S 1A5

DEC 5 2015

RICHARD CHARLES LEE
CANADA HONG KONG LIBRARY
University of Toronto Library
8th Floor
Toronto, Ontario M5S 1A5

Sun & Partners
孫家驊律師事務所
tel. 416 490 0088
sun-partners.com

世界日報 WORLD JOURNAL

週六隨報附送
養生周刊 Regimen & Beauty 美容

總機:416-778-0888
中華民國一〇四年/2015年11月28日 星期六
SATURDAY, NOVEMBER 28, 2015
農曆乙未年十月十七日
13915
50¢ PER COPY
出版者:世界日報社 地址:7755 Warden Avenue,Unit 9 Markham, ON. Canada L3R 0N3
業務部:(416)778-0888 FAX:(416)778-1037 編輯部:(416)778-0889 FAX:(416)778-4899
訂報專線:(416)778-0888 Ext.247
Pub Mail Agreement. NO.40050401
ALL RIGHTS RESERVED
世界新聞網 www.worldjournal.com 世界生活網 www.wjlife.com 世界電子報 epaper.worldjournal.com

移民造假 1200中國人(恐)遭驅逐

無牌移民顧問王迅偽造電話、地址 讓官方誤認在加

【列治文訊】

列治文無牌移民顧問王迅(Xun Wang)偽造中國假護照及出入境紀錄案,先前被判監七年及罰款近100萬元,而同案兩名在逃被告已遭全國通緝。由於案件涉及1200名中國移民,不排除大部分可能會被逐出加國。

案情透露,此案主要是涉及製造大量真、假中國護照被寄到加拿大,再由專業偽造者竄改,使其看上去像護照持有者一直在加拿大生活,而實際上他們仍在中國生活。

負責審訊此案的法官哈理斯(Reg Harris)在判刑時直指,王不但偽造護照及出入境紀錄,還偽造電話號碼及地址,讓移民局官員誤以為他多達1200名的客戶居留在加拿大,但實質是人在中國。他的行為不但損害公眾對移民程序的信心,還協助大量人士虛假取得居留權及公民資格。

哈里斯預料移民局會重新檢討這1200人的文件,並相信有不少人會被逐離加拿大。因為根據聯移民法例,用虛假手法取得居留權或公民身分者,都會遭褫奪身分並逐離加拿大。

此案中,王迅涉及其中兩項瞞稅及逃稅罪,分別罰款18萬8000元及73萬元,偽造文件等罪判監七年,同案兩名被告李文亮(Wen Liang Eric Li,譯音)以及何曉峰(Xiao Feng Heki He,譯音)仍然不知所終,哈里斯已發出全國通緝令。

「這顯然是投資移民」

根據香港南華早報(SCMP)報導,此案最令人關注的不是騙局的規模、複雜性以及大膽程度,而是所涉及1200人偽造在加拿大居留的動機。

因為一般來說,多是偽造證據,使不符合條件的人能夠在加拿大生活和工作。但這宗案件所涉及的這些人,早已獲得永久居民身分並完全符合移民條件的情況下,卻花費數萬加元以避免在加拿大生活。這正是王迅的客戶源源不絕的原因。

王迅的客戶希望維持永久居民身分,但又不想在加拿大生活,即俗語所說的「移民監」,因為他們的工作和生意在中國。而透過偽造在加拿大生活的資料,讓他們最終可獲得公民身分。

此案審訊期間,檢察官形容王迅的客戶都是「富有的」,而業界消息人士說,「這顯然是投資移民」。這些「投資移民」皆屬被一刀切取消之前到來的,也有是透過目前仍然運作的魁省投資移民項目到來。

消息人士指,儘管王迅案涉及範圍相當廣,但並不令人吃驚,因為業界對這類情況早已知之甚詳。同時也說明了一個事實:這些經濟移民,許多自始至終都是透過移民造假來獲得身分。

偽造的中國護照及印章。 (圖:CBSA提供)

CBC:加籍凱達分子 找到了

2美國人質認出口音 媒體指他現居滿地可

【溫哥華訊】美國一名曾遭凱達(al-Qaeda)綁架的男子,聲稱其中一名恐怖分子是加拿大人,因而相信加拿大已有凱達的據點。加拿大廣播公司(CBC)已找到這名被指是凱達分子的人,他現居滿地可,是一個伊斯蘭教徒,CBC將之匿稱為AKM。

美國男子施里爾(Matthew Schrier,左圖,CBC)是自由工作攝影師,2012年12月底,他在敘利亞與土耳其邊境交界處,被蒙面凱達恐怖分子綁架。後與另一名被綁架的美國記者帕諾斯(Theo Padnos)共同關押,二人因試圖逃跑被經常毒打。

2013年1月31日,兩人首次遇見三名從口音確信是加籍的男子,在加美邊境城市佛蒙特(Vermont)長大的帕諾斯,甚至能從其獨特的口音中聽出他們來自滿地可。

這三名男子命令他們寫下銀行和郵箱密碼,及工卡號等所有個人信息,恐怖分子隨後用施里爾的密碼給其母和朋友發郵件。

2013年7月施里爾成功逃脫及獲救,返回美國家中後發現,銀行帳號被人盜用進行近100個網購交易,其中包括購買手提電腦、平板電腦、GPS表、照相機、軍用靴等。

網購的商品,多數郵寄至土耳其和敘利亞邊境交界的一個地址,但有兩項被郵寄到AKM位於滿地可的家中,而且郵箱還收到該公司包裹已成功投遞確認函。

施里爾將上述信息報告給美國聯邦調查局和皇家騎警。他對CBC說,從FBI和皇家騎警透露的信息中,更加確認綁架他和帕諾斯的是加拿大人。

據CBC了解,AKM現年20歲出頭,在十幾歲時改信伊斯蘭,並改阿拉伯名,是虔誠的伊斯蘭教徒,已婚,並有工作。

美黑五購物潮 中國客成主力

記者高夢梓、陳光立/紐約-洛杉磯報導

「黑色星期五就是要購物,不管中意商品打不打折,我都不放過。」全美最著華商業街—紐約曼哈坦五大道的精品店27日被華人擠得水洩不通,雖然頂級奢侈品牌多未跟隨「黑五」風潮打折,但中國遊客搶購奢侈品毫不手軟,出手動輒上萬元,讓各名牌店銷售員忙得不可開交,也為其業績貢獻不小。

世界聞名的奢侈品牌路易威登(Louis Vuitton)旗艦店是遊客逛五大道必訪之處,27日該店內出現不少華裔顧客。和往年一樣,路易威登沒有隨「黑五」打折,從深圳來紐約旅遊的陳琳琳仍買了兩個分別近萬元的挎包,還意猶未盡。「我買的都是新款,中國大陸和香港都沒有。」她透露本打算去法國的路易威登總部血拼,但因巴黎恐襲,改變行程到紐約。

與路易威登僅一街之隔的第凡內(Tiffany & Co.)旗艦店也延續從不打折的風格,顧客購物依舊熱情,特別是一些從中國遠道而來的情侶。一直在挑結婚對戒的張凱華與未婚妻是從上海到美國提前度蜜月的,買一對結婚戒指成了他們此行的首要任務。

張凱華表示,雖然第凡內在黑五沒有任何折扣令他有點意外,但未婚妻一進店裡就左看右挑的興奮勁兒,讓他不得不掏錢包。「就算不打折,這裡也比上海便宜,而且款式多」。

在波道夫.古德曼百貨(Bergdorf Goodman)與薩克斯第五大道百貨(Saks Fifth Avenue)等綜合性精品店內購物的華人更是絡繹不絕,這些店內品牌齊全,從化妝品到服裝、箱包、家具,一應俱全,而且這些店內的名牌櫃台還推出舊款折扣,吸引不少人前來掃貨。在薩克斯第五大道百貨公司櫃台工作三年的張詩姚透露,華人最愛的商品是化妝品和皮包、圍巾等,因為它們不分大小號又方便攜帶,適合留學生或遊客買回國送禮。「我今天超過40%的業績都是華人貢獻的,他們確實很敢買」。

位於洛杉磯(Los Angeles)東郊的Ontario Mills,是諸多購物迷鎖定的目標,在商場內販售皮箱的華裔業者陳先生說,從26日晚間至27日中午,進帳堪比平時一周的營業額。 相關報導見A5

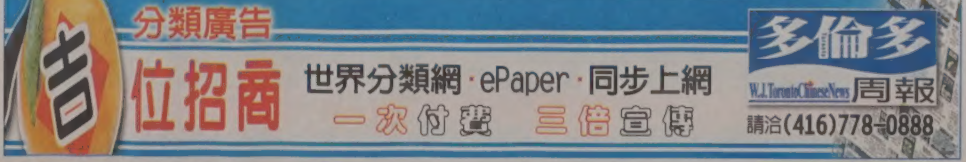

LOTTO MAX 2015年11月27日

04	08	09	20	23	45	46
特別號碼	31	安可號碼	0089792			

多倫多天氣

今天	今晚	明天	後天
多雲	多雲	多雲	多雲
-3~3℃	1℃	-2~3℃	1~3℃

昨日股匯市

台股	休市
多指 ↓	56.95 13,368.24
道指 ↓	14.90 17,798.49
標普 ↑	1.24 2,090.11
那指 ↑	11.38 5,127.52

加元	
美元	0.7478
台幣	24.4738
港幣	5.8106
人民幣	4.7870

難童 亞藍叔父一家 獲准避難

移民部已批准申請 有望聖誕節前抵加

編譯組／溫哥華27日電

還記得土耳其警察從海灘上抱起3歲敘利亞男童亞藍弱小遺體的那些悲慘鏡頭嗎？加拿大未能來得及挽救亞藍及他全家，但現在正在竭力營救他叔父全家。亞藍的姑姑狄瑪．庫迪27日在溫哥華說，她兄弟一家人有望在聖誕節之前便抵達加拿大。

狄瑪表示，聯邦移民部已經批准她擔保亞藍叔父穆罕默德（Mohammed）全家移居加國的申請，目前正接受安全審查。

居住在高貴林的狄瑪早就申請擔保兄弟穆罕默德，他的太太和五名年幼子女來加拿大避難，但之前因身分文件而遭拒。

最初曾有傳聞說亞藍和他的5歲哥哥及父母一家四口逃出敘利亞，曾在土耳其的難民營申請來加拿大避難，遭到拒絕後，在從土耳其欲渡海逃往歐洲時母子三人遇難，只有父親獲救。

然而，加拿大政府已在9月初澄清，亞藍的父母從未向加拿大提出避難申請。

而按照狄瑪的說法，雖然她姪子亞藍全家未申請來加拿大避難，但她另一兄弟穆罕默德一家申請來加避難被拒絕，使他的另一個兄弟，亞藍的父親阿卜杜拉失去對加拿大的希望，從而鋌而走險，帶著妻子和亞藍兩兄弟由土耳其渡海逃往希臘，結果在半途翻船，艾布蘇拉一家四口死了三口。

阿卜杜拉家破人亡後，狄瑪表示，他目前在伊拉克北部全心全意為難民中的孤兒服務，以從中尋找心靈安慰，對加拿大已完全失去興趣。

在怒海遇難的3歲敘利亞男童的姑姑狄瑪（大圖，加通社），亞藍的叔父一家即將抵加避難。小圖為亞藍弱小的遺體（美聯社）。

移民部：難民申請來加 批准率逾9成

編譯組／綜合報導

加拿大接收敘利亞難民，安全考量被視為重要的篩選因素。移民部官員表示，包括聯合國推介和私人擔保，政府批准敘國難民來加的比率約為九成。

據移民部資料顯示，就聯合國難民公署系統的政府擔保敘國難民而言，近兩年來期間僅2個敘利亞家庭共13人的申請案，因安全理由未過關而被加方駁回。

統計指出，2014年1月至2015年11月3日止，共有1128個聯合國收容的敘利亞難民家庭申請加拿大，其中2個申請案未通過篩選，換句話說，獲批准率高達99%。但是，這不包括私人擔保難民的個案。

移民部發言人卡隆（Nancy Caron）回應指出，加拿大接受敘利亞難民的批准率「大約在90%左右」。

卡隆的批核數據包括聯國公署和私人擔保的難民兩大類。

加拿大以安全因素駁回敘利亞難民的比例非常低，按照移民部的說法，約為一成，而這顯然與美國處理難民的高拒率，形成很大的對比。

據美國國務院一名資深官員最近在一項簡報中透露，目前敘利亞難民獲准至美境的批核率約為五成，但不排除未來會提高。

卡隆說，加拿大不會評論別的國家對篩選或收容難民的政策。

Danby總裁 出資擔保50戶敘難民

Danby家電公司總裁艾斯狄爾承諾，由其個人擔保50戶敘利亞難民。 （加通社）

編譯組／多倫多27日電

對充滿繁文縟節和慢吞吞的接收敘利亞難民失去耐心的安省商人艾斯狄爾(Jim Estill)27日抱怨，救人於水火之中就是要快，為了加快救援速度，他決定由他個人出資擔保50戶敘利亞難民。

居住在南安省貴湖市(Guelph)的艾斯狄爾說，他為以個人名義擔保那些難民，至少提供150萬元，幫助將他們安置在貴湖市。

他還將動員他所在文教區，向敘利亞難民提供衣食住行、語言及職業訓練等各類幫助。他希望由他擔保的50戶難民家庭可在六至八周便抵達貴湖市。

艾斯狄爾是北美最大的家電營銷商之一Danby的總裁暨執行長。他表示：「這是一次人道危機，需要立即處理，可是我發現其他組織及政府機構行動不夠快。我是個商人，我很沒有耐心，我們應該現在立即行動。」

聯邦政府本周二公布接收敘利亞難民計畫時承認，無法按照競選承諾在今年底前接收接收2萬5000名敘利亞難民，要到明年2月才能完成這項計畫。按照新時間表，今年底前接收接收1萬名敘利亞難民，餘下的接收1萬5000名難民將在2016年的頭兩個月內陸續進入加拿大。

法官：偷渡船舵手、廚子 不應算集團成員

編譯組／渥太華27日電

加拿大最高法院指出，在人口走私船上當舵手和廚子，不能被自動算作走私集團成員。

在27日公布的「涉及2010年太陽海號貨輪（MV Sun Sea）運送492名泰米爾人到加拿大」案件的裁決中，大法官們一致作出對數名在該破破爛爛的貨輪上打工的泰米爾人的裁決。

裁決書說，那數名泰米爾人雖然在人口走私船上從事例行工作，但他們還是有接受申請難民身分聽證的權利。

這意味著最高法院認為，移民及難民局（IRB）自動把參與航行活動的人視為人口走私集團一分子，據此剝奪他們申請難民資格的做法失當。

杜魯多加碼 再捐綠色基金26.5億

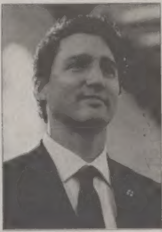

杜魯多昨天在馬爾他承諾，加拿大五年內向國際綠色基金加碼提供26.5億元。 （加通社）

編譯組／馬爾他瓦萊塔27日電

正在馬爾他古城瓦萊塔出席大英國協高峰會的杜魯多總理27日承諾，為了幫助發展中國家保護環境和解決氣候變化問題，加拿大將在五年內再向國際綠色基金提供額外的26億5000萬元。

2009年的哥本哈根氣候協定提出的綠色基金的構想，希望到2020年時，每年募到1000億美元，以協助窮國減碳。杜魯多是在即將在巴黎舉行的聯合國氣候會議前夕，代表加拿大作出這項更積極幫助建立綠色基金的承諾。他在聲明中說：「加拿大重返最前線，承擔起自己防止氣候變化的義務，包括幫助貧窮和最無助的國家保護環境。」

6年前首次提出綠色基金計畫時，哈珀的保守黨政府已經答應提供15億元，在加上杜魯多此次加碼的26億5000萬元後，加拿大對國際綠色基金的貢獻超過了環保團體敦促加拿大政府提供的40億元。

那些環保團體認為，根據加拿大的經濟和富裕程度，加拿大理應要承擔40億元才公平合理。

控皇家騎警…集體訴訟增至430人

【溫哥華訊】參與集體訴訟控告皇家騎警，聲稱曾遭性騷擾的現任及前女警員或文職雇員的提訴方人數，現已增至430人。

這宗女警員和警隊雇員集體控訴皇家騎警的法律官司，今年6月起在卑詩高等法院展開審前聆訊程序，當時共有360人提告，後來又陸續有70人加入集體訴訟行列。

據提訴方律師克萊恩（David Klein）表示，由於媒體曝光，引發各界注目，愈來愈多遭性騷擾或霸凌的女警和文職女雇員，現在敢於出面揭發。

另外，克萊恩證實，到目前加入集體訴訟案的原訴人已達430人，其中三分之一來自卑詩省。

代表聯邦政府的律師泰勒（Mitchell Taylor）指出，對方試圖無限上綱指控卑詩省府和聯邦政府警政單位，反而不直接指控行為不當的個別騎警。

熊貓雙生仔 搬新家

多倫多動物園27日稱，出生六周的熊貓雙胞胎寶寶情況良好，已搬到更寬敞的居室，且與媽媽二順待在一起，以增進母子感情。園方增加了給二順的竹子供應，但二順的奶明顯不夠，因此需要給雙胞胎補充食物。這對小寶寶出生時的體重只有二順的900分之一。

（圖：多倫多動物園提供）

Allstate
為您提供專業保險服務
助您有效地節省保費
Alison Lim 林小姐
416-720-5679
(國/粵/台語)
保險

Kennedy Commons Agency
1 William Kitchen Road
(Kennedy Road & Hwy. 401)
alim@allstate.ca
Allstate Insurance Company of Canada
Allstate Insurance Company

亞洲型號專門店 日本及亞洲最流行最暢銷
FUJII GOLF YAMAHA 和XXIO 8 高爾夫球桿代理店
2015年款高爾夫球桿全新上市,包括各日本品牌:
HONMA, SRIXON, XXIO PRIME 8, FOURTEEN, MARUMAN
新上市 HONMA
LPGA高球手專用球桿
HONMA 五十年專營高爾夫球
HONMA 專著細節,苛求完美
HONMA 全心為您帶來歡樂
HONMA 展現您最完美的球技
HOMA HT-02 球桿
3160 Steeles Ave., E., J-Town, Markham
電話 905-940-4653
50年優秀高爾夫球桿專銷商
HONMA祝2015年球技大增

TOMMY TAI REAL ESTATE LTD.
BROKERAGE
TT IMMIGRATION CANADA INC.
iccrc crcic

Irene Tai
朱華卿
Sales Representative
手機:416-710-3888
公司:905-279-2228
E-Mail: irene.tai@hotmail.com
網址: www.tommytai.com
■ 多倫多高級公寓出租: YONGE/SHEPPARD MLS#C3273536，2睡房，2衛浴，合併式客飯廳，儲物間，1停車位，24小時警衛，設備完善，環境好，地段好，近地鐵，商店，高速公路，租$2000/月
■ 多倫多高級辦公室出租: Yonge/Sheppard MLS# C3217762，Hullmark Building，全新辦公室，交通便利，近商店，大樓底層，位於Yonge/Sheppard地鐵站，地段好，Net $28/s.f.
■ 多倫多高級公寓出售: Yonge/Sheppard MLS# C3217742，2睡房，2衛浴，合併式客飯廳，儲物間，1停車位，24小時警衛，設備完善，地段好，近地鐵，商店，高速公路，售價$404,000
辦理:各類簽証·留學生·永久居留·移民

GOGET 台灣專業移民搬家
Goget Express (Canada) Inc.
戶對戶行李運送·汽車回台·價格平實·歡迎查詢
海空運輸·保稅運輸
往世界各地簡便行李運送
多倫多:(905)206-1213
台北 台中 高雄 溫哥華及全球各地代理網
Email: goget@sympatico.ca

人生瞭望臺
專長占卜 新屋入伙
運程八字 嫁娶吉日
精批流年 斷事如神
擇日開張 精準驚人
盲公陳師傅

預約電話:416-371-6663
占卜優惠價$38.88

牛、豬肉零售價 明年看跌

今年來批發價已大幅下降 超市可望跟進

編譯組／多倫多27日電

目前在北美市場，生牛和生豬批發價已從年初的尖峰期大幅度下降，商品市場分析師推測，這也許意味著超級市場肉食零售價明年也隨之下跌。

由於最近兩年受到飼料漲價及傳染病等因素影響，美國、加拿大乃至歐洲的生牛和生豬存欄數量持續減少，導致肉食價格一路上漲。

加拿大豐業銀行（Scotiabank）的自然資源商品市場分析師摩哈27日說，因為售價太高，美國市場對牛肉的需求量下降，加上美元幣值堅挺的原因，從而對牛肉價格構成下行壓力，消費者改為購買較便宜的家禽及豬肉，以取代價格飛漲的牛肉。

目前在美國市場，肉用牛價格每百磅165美元，比今年5月達到的214美元尖峰價格降低超過24%。與此同時，肉豬價格同樣在今年內下跌27%。

在加拿大市場，肉用牛10月價格為每百磅167加元，比5月時的接近199元低了32元。

摩哈指出，加拿大肉食價格受到美國市場的很大影響。她又說，從去年開始一直持續至今年夏季的肉食價格上漲，是因供應不足造成的，但因美元太堅挺，使美國牛肉在國際市場上缺乏競爭力而出口減少，因此導致牛肉供應在美國增加，從而也對壓低肉價有幫助。

不過，在美國的家禽及豬肉因供應增加而售價下跌的同時，美國牛肉零售價尚未跟隨下跌。在加拿大，牛肉和豬肉售價也繼續處於高位。加拿大統計局10月數據顯示，除了家禽外，肉食零售價年度漲幅達到9.5%。

一些專家擔心零售商想獨吞生牛和生豬批發價下跌的好處，不願意與廣大消費者分享。

安省貴湖大學(University of Guelph)食品研究院的教授查利博斯說，零售商可能會做些臨時性的減價推銷活動，但不會很痛快地根據批發價降幅調低牛肉及豬肉的售價。

加拿大市場分析師最近預期，牛肉和豬肉零售價明年將顯著下降。（美聯社）

多指下跌56點

編譯組／多倫多27日電

自然資源商品價格下跌拖累股市，令多倫多S&P/TSX綜合指數27下跌56.95點，收13,368.24點。

加元匯率也下跌0.44美分，以1加元兌74.78美分收盤。

由於中國公布了欠佳的工業利潤數據，令投資者擔心原油將繼續供過於求，明年1月交貨的原油價格因而下跌1.33美元，至每桶41.71美元。多倫多的能源股也因此下挫1.44%。

中國大陸國家統計局27日公布，10月規模以上工業企業利潤總額人民幣5595.2億元，比去年同期下降4.6%，降幅比9月擴大4.5個百分點，這也是連續第五個月下降，代表工業企業利潤加速下滑，企業生產經營困難進一步加劇。

分析師們預測，綜合考慮中國經濟狀況及石油輸出國家組織(OPEC)可能動向後，持續了一年多的全球原油供過於求明年將繼續下去。

加拿大宏利人壽(Manulife)的股市分析師葉卡凡說：「將可以看到原油價格維持低水平相當一段時間，直到一些石油公司撐不下去而破產，原油供應隨之才能穩定減少。」

黑五大血拼

加拿大各地一些購物中心及商店一早便人群洶湧，爭先恐後在「黑色星期五」(Black Friday)「血拼」。圖為眾多消費者27日在多倫多一家Best Buy電器店內排隊付款。（加通社）

金融簡訊 2015年11月27日

S&P/TSX綜合指數	↓ 56.95 收市13,368.24	盎司黃金(美元)	↓ 13.80 收市1,056.20
紐約道瓊指數	↓ 14.90 收市17,798.49	那斯達克指數	↑ 11.38 收市5,127.52
加幣兌美元	↓ 0.0044 收市0.7478	史坦普500	↑ 1.24 收市2,090.11

優惠貸款利率 2.70%(不定期調整) 央行貼現率 0.50%(不定期調整)

台灣、大陸股市及外幣兌換率請分別參見台灣、大陸經濟新聞版

研究證實

公寓近地鐵站 更值錢

編譯組／多倫多27日電

一項最近公布報告的研究表明，靠近重要公共交通設施的共管公寓更值錢。

商用房地產公司Avison Young比較了2012至2015年期間多倫多市區售出的共管公寓單位，將這些公寓單位分成兩大類，一類是離開地鐵站不到500公尺的，另一類是離開地鐵站超過500公尺的，結果發現靠近地鐵站的公寓單位售價達到每平方英尺475元，比遠離地鐵站的高出整整30%。

Avison Young的主要合夥人阿奇洛普羅斯指出，地鐵站附近的公寓單位不但出售時更值錢，而且平時空置率低、租金也高。

根據這項研究得出的數據，多倫多市中心住宅總體空置率為6.2%，離開地鐵站不到500公尺的空置率是6.1%，500公尺之外的空置率立即上升至9.7%

很多人現在想要住在鄰近地鐵站的住宅裡，尤其是千禧世代(在1980年至2000年之間出生的一代)，他們通常沒有汽車，而且很多聘用這些年輕人的公司也傾向於將公司設在地鐵站附近的辦公大樓內，從而更增強了靠近地鐵站住宅的吸引力，又進一步推高這類交通便利住宅的市場價值。

儘管Avison Young只是研究了多倫多的市場，但阿奇洛普羅斯感到這是一種將擴展至全加的趨勢，而且已經開始。

商業房地產公司的研究證實，鄰近地鐵站的公寓單位更值錢。（取材自多倫多公車局網站）

加拿大 兆豐國際商銀
MEGA INTERNATIONAL COMMERCIAL BANK (CANADA)
(原光華銀行)
竭誠為僑界服務
信實可靠
服務迅速
本行承辦存款，匯款，住宅及商業房屋抵押貸款，商業貸款，進出口等各項業務，外匯交易匯率優惠，匯款迅速便捷
總行地址
NORTH YORK MADISON CENTRE
4950 YONGE STREET, SUITE 1002
TORONTO, ONTARIO M2N 6K1
電話 (416)947-2800

世界日報
買車賣車
新方向
汽車廣告或分類廣告
洽詢請電
世界日報 World Journal
416-778-0888

Sheraton LaGuardia East
FLUSHING CENTER, NY
紐約市法拉盛中心
來來喜來登大酒店
173間豪華客房
LaGuardia機場接送
每樓均有高級套房
附有中、西式餐廳
美國及加拿大訂房專線
1-888-268-0717

羅偉光
駕駛
通國、粵、英語
專教大多市各地區
急考
排期特快
新車足鐘盡責
專業經驗G1,G2
負責人：JOHN LAW
TEL:(416)580-9328

維新車房
WATSON'S AUTO CENTRE
精修平治、寶馬、HONDA及各名廠車
Mercedes-Benz BMW TOYOTA
東區華埠
華人主理
HONDA ACURA
收費低廉
●註冊技師代客保養
●維修各類大小工程
●原廠冷氣安裝保養
●最新電腦儀器檢查車頭
●廢氣系統
●電器●冷氣
●安全檢查證書
忠誠服務
GEORGE潘
Castrol
Dundas St. E / Queen St. E / 維新
TEL:416-463-2266 285 QUEEN ST. EAST

購買4條MICHELIN®輪呔,可獲郵寄回贈
$70
MICHELIN
由2015年10月5日至12月15日
房車或小型貨車輪呔 詳情請參閱回扣表格
超級優質富呔 全線特價發售
建基輪呔
GREEN BAY TIRE
60 Green Lane,Unit 30,Thornhill
Tel:905.881.0548
info@greenbaytire.com
華人主理 服務忠誠
提供修補輪呔服務
Hours: Mon - Fri: 9 - 6pm, Sat: 9 - 3pm

Chinese Family Services of Ontario
家和專業輔導中心
地點：3330 Midland Avenue, #229, Scarborough, ON, M1V 5E7
電話：416-979-8299 (國, 粵, 英語當值社工)
網址：www.chinesefamilyso.com
時間：星期一、三、五 9a.m.-5p.m., 星期二、四 9a.m.-8:30p.m.
加拿大慈善局認證
（本中心乃非牟利機構，輔導及移民安居服務均為免費）

Settlement Program 移民安居服務
諮詢及轉介、安居輔導、有關安居服務的填表
• 聽覺健康國語講座及免費聽覺測試
日期: 12月2日(星期三) 時間: 10AM - 12PM
• 長者促進家庭和諧 分享小組
日期: 12月3日(星期四) 時間: 10AM - 12PM
•「安省長期護理院介紹」國語講座
日期: 12月8日(星期二) 時間: 10AM - 12PM
• 牙齒保健講座及免費檢查
日期: 12月8日(星期二) 時間: 10AM - 12PM
•「退休金及老人金」國語講座
日期: 12月10日(星期四) 時間: 1PM - 3PM
(請致電查詢或報名)

新移民聖誕親子同樂會
內容包括:社區資訊簡介,聖誕晚餐,遊戲,幸運抽獎
費用全免!必須預先登記!
日期:12月3日(星期四)
時間:5:30PM – 8PM
地點:Agincourt Library - 155 Bonis Ave, Scarborough, ON, M1T 3W6
查詢或報名:416-979-8299 x 221
*請出示楓葉卡或移民證件以獲取服務,多謝合作! *
Ontario Toronto United Way Toronto United Way of York Region

標示不實 珍品農莊被下架

「未達有機標準 卻冠有機之名」大統華主動召回

【多倫多訊】

大統華超市27日宣布，由於發現供貨商「珍品農莊」有機豆類產品標示名不副實，該公司一經發現已全面下架，並在全加主動召回這款食品。

被召回的商品包括：「珍品農莊」有機黑米(TREASURES FARM ORGANIC BLACK RICE)、「珍品農莊」有機黃小米（TREASURES FARM ORGANIC MILLET）、「珍品農莊」有機黃豆（TREASURES FARM ORGANIC SOYBEAN）、「珍品農莊」有機綠豆（TREASURES FARM ORGANIC MUNG BEAN）、「珍品農莊」有機紅豆（TREASURES FARM ORGANIC RED BEAN）、「珍品農莊」有機黑豆（TREASURES FARM ORGANIC BLACK SOYBEAN），「珍品農莊」有機小麥米(TREASURES FARM HULLESS BARLEY)、「珍品農莊」有機高粱米（TREASURES FARM ORGANIC SORGHUM），「珍品農莊」有機紅粗米（TREASURES FARM ORGANIC RHUBARB RICE），「珍品農莊」決明子（TREASURES FARM SEMEN CASSIAE）。

大統華主動召回「珍品農莊」的有機食品。（圖：大統華提供）

大統華表示，此次主動召回，主要是核實供貨商「珍品農莊」有機豆類產品並未達有機標準，卻冠以有機之名，雖經食安檢驗產品質量沒有任何問題，但標示名不副實仍然影響顧客權益。作為零售商，大統華責無旁貸必須全面召回。

大統華發言人何旭華表示，大統華有責任確保所售商品物有所值、名實相符，因此凡曾在大統華超市購買過「珍品農莊」有機豆類產品的顧客，即日起至本年12月12日，歡迎憑發票或產品前往全加任何一家大統華分店服務台，辦理全額退款。

何旭華表示，客人的信任是大統華服務社會的根本。「我們有專門的食品安全團隊和商品核實流程，為的就是要客人買得放心，吃得安心。我們對造成的不便深表歉意，日後仍將兢兢業業地為客人把關。」

相關查詢請聯絡大統華服務專線1(877)321-8113或電郵marketing@tntsupermarket.com Item Name。

台灣優人神鼓首演 1500觀眾屏息

【多倫多訊】來自台灣享譽國際的「優人神鼓」劇團，24日晚在渥太華國家藝術中心演出經典作品「勇者之劍」，吸引近1500位觀眾出席。中華民國駐加拿大代表處代理館務的林明誠公使邀請加國政界及僑界人士共同觀賞，會後並與加拿大國家藝術中心舞蹈部門執行總監萊維（Cathy Levy)共同主持酒會，介紹優人神鼓音樂總監黃誌群及全體演出人員，近100位賓客出席。

優人神鼓來加首演(上圖)，Thanh Hai Ngo(右圖右一)、林明誠(右二)、黃誌群(右三)、David Kilgour(左二)及駐加代表處新聞組長宋申武(左一)均前往欣賞。（圖：台北代表團提供）

聯邦參議員兼加台國會友協代會長Thanh Hai Ngo（吳藍海）夫婦，前聯邦國務部長David Kilgour夫婦，渥太華市議員Michael Qaqish，加國政府各部會資深官員、外交使節團等出席活動。僑界方面則有僑務諮詢委員董天培、僑務顧問閻公展、嵇汝適、林麗雪、台灣同鄉會會長蕭欣仰、渥太華龍岡親義公所主席劉桂南等人。

萊維詞時感謝駐加代表處的支持，使優人神鼓在渥太華的首演成功。萊維兩年前曾專程訪台親赴木柵老泉山面邀優人神鼓來加演出，她期盼日後有機會再度邀請該團。

林明城致詞時表示，優人神鼓是台灣最具國際知名度的表演團體之一，曾應邀於5大洲、45國演出135場以上，獲國際媒體高度評價。

孟嘗會推出私家護理服務，以期給等待入養老院者及其家人一些幫助。（圖：孟嘗會提供）

養老院輪候久 孟嘗推私家護理

【多倫多訊】安省長期護理協會（Ontario Long Term Care Association）日前發表周年報告，稱現時長期護理院舍住客的醫護需求，較五年前增加；面對入養老院難的問題，孟嘗會推出私家護理服務，以期給等待入院者及其家人一些幫助。

這份報告指出，安省政府自2010年更改長期護理院的入住準則後，新入院者均處於患病的後期，大多數人健康狀況不穩定。現時有超過四成的長期護理院住客，有嚴重醫療狀況；需要監察的人較五年前高11%；患有老人癡呆症或其他失智病症的長期護理院住客則高達六成。

孟嘗會行政總裁黃何潔儀昨天表示，旗下三間長期護理中心的輪候人數已超過3300人，等候時間需2至5年。短期住宿床位亦全年爆滿。除了家人自己照顧或聘用護理人員幫忙，社區沒有一個緩衝站，可讓家人可從長計議。

黃何潔儀說，孟嘗會於年前運用自己的資源興建院舍房間，並以長期護理中心服務模式推出私家護理服務，或許可以給那些正在等候長期護理院入住名額的耆老及其家庭一些幫助。她並說，私家護理服務沒有撥款資助，住客亦無需經由各區社區護理服務統籌中心處理，而是經孟嘗會審核合格後，即可入住。

黃何潔儀介紹，私家護理可提供短期暫住服務，甚至短到一星期，也可選擇長期住宿。

孟嘗私家護理位於烈治文山孟嘗護理大樓，同時提供92間全新私家護理套房，設有單人房及雙人房，雙人房可讓健康狀況仍可的伴侶同住；同時提供長住及短宿。房間傢俬設施一應俱全，可隨時入住。

欲瞭解更多服務詳情，可瀏覽網頁www.monsheong.org或致電289-399-2273。

約克郡 連環入室竊案 華人受害

白天踹門做案 贓物照片網上公布 受害住戶可認領

記者謝君／多倫多報導

約克郡警方近日破獲了一系列連環入室行竊案，兩名嫌犯已經落網，警方正在追捕另一名嫌犯。嫌犯在光天化日下趁屋主不在踹門行竊，受害住戶中至少一戶為華人。警方在嫌犯住處查獲大量珠寶、名牌包、數碼設備等。

警方在嫌犯家中查獲大量玉墜、金鏈、戒指和紀念金幣等贓物（上圖，記者謝君／攝影）；左圖為第三名嫌犯李濤頓（Jermaine Littleton，約克郡警方提供）在2013年及2015年時的照片，警方籲民眾提供線索。

探長卡維爾（Don Cardwell）表示，9月21日時，烈治文山市Clarendon Drive上的一戶民宅遭竊，嫌犯駕駛一輛Lincoln Navigator汽車逃跑。這幾名嫌犯與發生在多倫多、賓頓市、密西沙加市、咸美頓（Hamilton）市等地區的其他六起入室行竊案有關。卡維爾說，發生在多倫多Leslie St與York Mills Rd附近的Bramble Drive的受害住戶為華人。

卡維爾還表示，嫌犯每次都在白天作案，趁受害者家中無人時闖入，盜走貴重物品及現金等。其中一名嫌犯安圖（Wendell Antoine）是在一次馬路臨檢時被警方認出他駕駛的汽車而落網。另一名嫌犯何曼（Lance Herman）隨後自首。第三名嫌犯李濤頓（Jermaine Littleton）仍在逃，三人均沒有攜帶武器。

警方在安圖位於多倫多的住處查獲大量被盜贓物，其中包括LV、Channel、Prada、MK等品牌的名牌包，還有尼康相機、筆記本電腦以及玉墜、金鏈、戒指、紀念金幣等。卡維爾表示，被盜的還有大量現金，其中有不少外幣，如澳幣、亞洲的貨幣等。警方在www.flickr.com/gp/officialyrp/147QL1網站上公布了250多張贓物的照片，受害住戶可前往查看並認領。

卡維爾說，嫌犯發現民宅的車道上沒有停車，或敲門無人應答，便破門而入。有些居民會在家裡安裝監控攝像機，這對破案非常有幫助，能拍攝到嫌犯人數、樣貌等。防盜警報有時也會起到嚇退嫌犯的作用。

卡維爾建議，若居民發現社區中有陌生的可疑車輛出入，或有可疑人物在家附近徘徊甚至徑自走入後院，都應該提高警惕。有任何線索的民眾都可致電1-866-876-5423，ext.7242或1-800-222-8477報案。

2高中生宴會中被刺

【多倫多訊】多倫多一所高中日前在士嘉堡的會展中心（Markham Convention Centre）舉行宴會時，發生暴力鬥毆案件，兩人被刺傷送醫。警方稱，嫌犯可能並非受邀參加宴會人士。

多倫多警方42分局警長昨日表示，這所高中日前在位於士嘉堡北部McNicoll Avenue與Turbina Avenue之間的2190 Markham Road上的會展中心舉行半正式宴會。宴會接近尾聲時忽然發生鬥毆，兩人被來歷不明的嫌犯刺傷。嫌犯極有可能帶了兩把刀入場，其中一把為彎刀。

一人被刺中腹部，一人的手臂被刺，所幸均無生命危險，其中一人受害者年紀16歲。現場共有三人被送往當地醫院接受治療。

警方稱，嫌犯並非參加宴會者。警方已經拘捕兩名與案情有關人士進行盤問，但未透露這兩人是否為本案嫌犯。

警方呼籲有任何線索的民眾致電416-808-4200，與警方聯絡。

女搭地鐵遭性侵

【多倫多訊】多倫多一名32歲女子日前在搭乘地鐵時被一名男子性侵。該女子在Lawrence Station車站下車後，仍然被該男子尾隨。警方27日公布案發時監控攝像機拍攝到的嫌犯照片，呼籲民眾提供線索。

警方公布涉嫌性侵的男子照片。（圖：多倫多警方提供）

多倫多警方昨日表示，該名女子在9月17日下午5時30分左右，在Dundas Station地鐵站登上一列往北行駛的地鐵。上車後，一名陌生男子向該女子靠近並性侵她。這名女子隨後在Lawrence Station地鐵站下車。警方表示，該女子下車後，該男子也跟著她下車。該女子為躲避該男子，留在地鐵月台沒有離開，該名男子見狀後便離開地鐵站。

警方稱，該名男子的年紀大約在20歲至26歲之間，體重約125磅，身材偏瘦，有著深色眼睛和飽滿的嘴唇，案發時，該男子戴著一頂灰色的無檐帽，身穿綠色帶圓點花色的T恤。

警方昨日公布該男子的照片，呼籲有線索的民眾致電416-808-5100或416-222-8477報案，協助警方尋找該名男子。

撞見非裔男拿鑰匙開家門 住戶遇襲

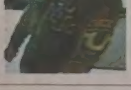

涉嫌意圖侵入住家的男子。（圖：多倫多警方提供）

【多倫多訊】一名女子下班回家，發現一名男子正拿著她家的鑰匙開啟她家的鎖，男子還把受害女子的手機搶走。多倫多警方27日公布這名男子的攝像照片，呼籲民眾協助破案。

警方表示，本月15日下午5時45分許，住在多倫多市Jameson Avenue和Springhurst Avenue一帶公寓大樓裡的女性受害人正好下班回家，當她走到自己所住的公寓單位門口時，發現有名男子正拿著鑰匙在開她家的門。

女子相當震驚，就問男子是從哪裡弄來的這把鑰匙？男子隨便說了一個名字，稱是那個人給他這把鑰匙的。女子感到非常懷疑，要求男子與她一起到公寓的管理辦公室說清楚。

於是兩人就朝公寓辦公室走去。走在後面的女子這時偷偷拿出自己的手機，想拍下男子的照片，男子發現後突然轉身朝女子臉上打過來，同時一把搶走女子手機，然後拔腿逃下樓梯，飛奔出公寓大樓。

警方指嫌犯為非洲裔男子，身材削瘦，身高在5呎8吋上下，體重160磅左右。